(明治卅九年十月廿四日第三種郵便物認可)(郵政局掛號認為新聞紙類)　康德元年四月九日　THE SHENG CHING SHIH PAO　(日刊)　星期一　第八千六百七十四號　(一)


# 盛京時報

陰曆甲戌二月廿六日
昭和九年四月九日
西曆一千九百三十四年

本報價目本埠每份洋[illegible]外埠郵費在內每份洋[illegible]零售每份五分(國幣)廣告刊費五號字每行十[illegible](國幣)長期另議

發行人　染谷保藏
編輯人　菊池貞二
印刷人　東光明
發行所　奉天淺間町九番地　盛京時報社
電話　[illegible]
各支社　大連、哈爾濱、新京、[illegible]


# 對於蔣之統一提議　粵將通電闡明態度

(廣州七日電)李宗仁、鄒魯、蕭佛成等有力之西南委員、關於對蔣介石統一西南提議之態度、曾連日協議、現以保持西南獨自立場、決定固持左記三項、

一、對於復活國民黨總理制度、絕對反對、
二、省政府改革問題、暫採取靜觀主義、
三、對撤廢西南政務執行兩機關、絕對反對、

既決定固持右記三項、最近當通電全國、

# 菲島獨立　將縮短兩三年內　台氏現正研究起草中

【華盛頓六日電】關於菲島獨立之台丁克斯法案、業已通過美國上下兩院、且經羅大總統簽字、該法案起草者之一人、民主黨上院議員台丁克斯氏、以該案規定、迄至供與獨立時之經過期間、爲十年乃至十一年、認爲過於長期、擬將縮短在兩三年以內、現正起草中、關於此點、于六日言明如左、余現將對菲島於兩三年內供與獨立之法案、正加以考慮、其詳細當于兩三週內可發表云云、台氏至晚迄至六月、有訪問菲島之意、並有順便歷訪日本中國等亞細亞諸國之意、

## 唐有壬返寗

【南京七日電】外交部常次唐有壬、日前奉汪院長令、赴漢挽留南京市長石瑛、並便道赴贛、晉謁蔣介石、報告華北近情、現已事畢、今午返京、謁見汪院長、報告此行結果、據唐談、石市長經挽勸、已允回京、不日即可前來、贛剿匪軍事頗順利、眞正匪區、僅有七縣、不久可以肅清、

# 熙洽歷訪日陸藏外相　談極東問題

【東京七日電】熙財政部大臣、七日午前九時、訪問陸相、十時訪藏相、十一時訪外相、在各相官邸、對於來朝以來所受之歡待致謝意、同時關於日滿兩國將來之協同防衛、並協同經濟策、極東問題、交換意見、各相亦以熙大臣之意見、作爲有力之參考、與以充分斟酌之旨、同時關於實現日滿共存共榮之滿洲經濟建設、確立極東和平之理想、遂行毫無隔閡的意見交換、

## 贛省府籌設九大工廠

【南昌七日電】贛省府、擬具促進江西生產、計劃九大建設、

一、復興農工、
二、創辦泥土製造廠、
三、陶瓷工廠、
四、紡紗工廠、
五、振興畜牧、
六、開發贛南礦產、
七、創辦酒精工廠、
八、造紙工廠、
九、製糖工廠、

各項計劃、均極詳細、分別緩急、逐步實現、

# 粵軍政改組聲中　海空軍現狀

廣州訊云、寗粵間進行團結、自蔣鼎文來粵商議後、已達水到渠成之勢、□□□□□西南黨政兩機關、原爲寗粵參商而設立、現在雙方融洽、此種特別組織、毋庸再予保留、最低限度、亦應縮小權限、以免政令紛歧、而資團結對外、本省方意見、亦以國難未紓、經濟枯竭、對於中央措置、不還多持異議、致礙統一、而涉靡費、至西南執行部及政委會之設立、原以協助國府爲宗旨、且經三中全會議決、似未便率予更張、現既以擁護中央爲職志、則縮小權限一節、自應勉力奉行、惟出人行政、仍以適合地方情形爲宜、雙方政見、漸形接近□□□□□□□迨至最近、中央軍事當局、□□□□□□□□以當此勵行國防建設、發展全國海空軍時期、由中央統一權責、以利施行、□□□□□準備收回粵省海空軍、分別直隸中央海軍部及航空署□□、粵當局對此、亦考慮再三、結果表示可以接納、但仍要求稍緩時日、俾得從容辦理、總部昨委粵海艦隊司令姜西園爲黃埔海軍校校長、聞即預爲粵海艦隊交還國府之張本、而空軍司令黃光銳等、出洋考察、說者亦謂爲粵省空軍改隸國府之過程、凡斯種種、似亦談言微中、

## 伊魯茲飛安南

【香港七日電】法女飛行家伊魯茲、六日晨來港、今日飛安南、仍循路返歐、

## 國府禁輸入承認滿洲國之地圖等

【上海七日電】國民政府、於四日向全國各海關命令、禁止輸入承認滿洲國之地圖、及其他印刷物、

# 陳師克洋溪　蔣謀復興收復匪區

【長沙七日電】陳光中師、於二十六日收復洋溪、斬獲甚多、蔣電何鍵、轉令嘉獎、

【福州七日電】中央軍分別向長汀連城推進後、殘匪極恐慌、企逃長青古田、經中央軍發覺、迎頭痛擊、匪遭失敗、現連城有匪新十二軍、但彈械缺乏、上杭一帶之匪、流竄石門、至於永安方面、匪第三軍團、經痛剿後、竄寧北、

【南昌七日電】蔣介石注意收復匪區、復興農村、聞呈請政府於棉麥借欵下撥五十萬元、並由行營財務部墊發十萬元、交贛農業院、以院農民春耕需要、

考察行程及其標準第一集團軍空軍司令黃光銳以世界各國對於空軍設置日臻完備、其進行之速、有一日千里之勢、中國空中、尙在萌芽時代、爲考察歐美各國航空情形、俾資借鏡、以爲本省發展空軍、杜絕外海起見、特呈准陳總司令、派定飛機第二隊長丁紀徐、機廠長梅龍安、副官處張子璇及英文祕書鄭述給等四人、隨同黃氏、前赴歐美考察航空事業、已由外交部特派西南五省視察甘介侯、分向英美德意五國領事、領妥護照、并在沙面大來公司、訂購船票、定期本月二十四日、乘哥立芝總統輪、由港放洋、其行程係先赴美國、(未完)

## 杭江鐵路改組　爲浙贛鐵路局

【杭州七日電】錢江大橋基決、設閘口、杭江鐵路工程局五月一日改組爲浙贛鐵路局、以便負責主持浙贛線事務、該局副局長侯家源日內來杭就職、

# 對華國際借欵說　日當局嚴重監視

【東京七日電】最近在中國之一部分外國人、宣傳利用共產主義之俄國人、而與之共同對中國於技術的援助名義下、關於欲與以國際借欵計劃等之國際的援助、已得成案之旨、現正頻行策動中、而中國側關於斯宣傳之眞相、當然亦熟知之、但中國側對此、果以如何之態度臨之、頗堪注目、日本外務省當局、關於上項、不能視爲特別問題、但觀測有如下之意向、

日本政府、仍如從前、無論如何形式、對國際共同援助中國計畫反對之、蓋斯項策動之目的、不外欲國際共管中國、或使中國爲蘇聯化者、中國之利益無論矣、自維持東洋平和秩序之點觀之、亦爲重大、故對斯種策動、嚴重監視、同時於必要之際、採取適當手段、

## 華白銀出口稅　財部現正研究中

【南京七日電】財政部令各省徵收白銀出口稅、稅率百分之二五、財部某要員、今日談稱、美國行將提高銀價、本部正在研究應付辦法、但尙無結果、查本部早已執行白銀出口稅、稅率爲百分之二五、報載所徵之白銀出口稅、乃去年之舊制、將來是否增加、白銀出口稅、當照國際銀價情形辦理、

## 要聞簡訊

【天津七日電】玉田保安隊已恢復、據殷同云、編遣費已籌妥、即發下、分別遣送、此次改編、共兩大隊、及兩特務隊、侯玉田事務辦竣、即接收馬蘭峪、

【包頭七日電】中委朱霽青前擬在包頭會晤傅作義、刻因視察五原、六日分往五原臨河面晤傅作義王靖國、商墾移事宜、

【天津七日電】冀省府以開灤工潮、迄未解決、而工人又極蠻橫、特責成陶尙銘、速爲辦理、頃又奉汪院長命令、促迅速解決、以免擴大、

【南京七日電】國民政府今日任命高登艇爲閩政府祕書長

【北平七日電】門炳岳六日返平、據談、孫殿英部善後大致辦理完竣、于世銘、盧永年兩部、將來擬調河北省、徹底整理、惟地點未定、劉月亭部、在磴口一帶繳械、徒手兵二萬餘人、槍一萬餘支、候車由該地向包頭運輸、

# 前後亘七時間　搜查海上　箱根丸船長報告

【東京七日電】關於佐藤選手投海自殺、箱根丸輪船船長來電如左、

『遭遇不虞之佐藤氏失踪、一同不勝驚愕哀惜之感、本船四日午前十一時許、預定在新嘉坡靠岸、然佐藤氏於來午前八時許、懇求事務長室、突然提議下船歸國之旨聞之、選手一同、極力勸告慰留、佐藤氏略謂、業失考慮之能力、於此狀態、出場比賽、亦難事也、所以歸國希望靜養、予以瀼之身心疲勞觀之、繼續航海、或爲困難、遂行下船手續、當下船時携帶行李而去、然是時旅居日僑開盛大歡迎會、在該席上、似乎容納日僑勸告、翻其初志、夜半歸船、傳繼續航海之旨、翌五日黎明、本船向貝南解纜、是日在喫煙室或上甲板、發現該氏、旁晚在上甲板、練習網球、似乎異常佳良狀態、同夜七時許、在船室攝取晚餐、迄八時許、歇燈橫臥、十時許船室茶房伺候時、該氏行將睡眠至十一時半、歸船室、發現該氏失踪、與他二選手在各方面搜查、竟無着落、十一時五十分、事務長接其報告、本船旋着手船內搜查毫無効果、一方在佐藤氏自室發現遺書以致推定投海自殺、旋本船逆航、亘前後七小時、搜查海上、幸不能發現屍體、中止搜查、佐藤長對船長之遺書如左、『船長閣下、多蒙照顧、感謝不盡、又於今日被大煩累、不知所言、請乞原諒云云』

## 中國婉曲廻避　成立圓桌會議

【上海七日電】關於遠大東之會圓桌會議、按照豫定、自九日在阿斯達室開會、而山本博士松澤一鶴、兩氏、爲使圓桌會議、圓滿成立、八方奔走爲此對中國體育協會側、亦屢屢邀請非公式懇談、但中國體育協會側、婉曲廻避、未至實現、而於八日中、似能三國間非公式預備會議、

## 中國側首席代表　決定爲曹雲祥

【上海七日電】遠東大會圓桌會議之中國側首席代表王正廷氏、目下在北平、因不能參加、故決新推梟清華大學校長曹雲祥氏充之、現中國側代表已確定爲曹雲祥、郝更生、沈嗣良三氏、


## の大連汽船出帆

●青島上海行(上午十一時開)
▲奉天丸　四月十二日
▲青島丸　四月十六日
●天津行
▲長平丸　四月十日
▲天潮丸　四月十三日
●開往安東
▲濟通丸　四月十二日
●龍口登州行
▲龍平丸　四月十一日
●基隆高雄行
▲山東丸　四月十一日
▲山西丸　四月十九日
●敦賀伏木新潟行
▲河南丸　四月十一日
▲河北丸　四月廿日
●芝罘清津雄基行
▲遼河丸　四月十八日
●營口行
●芝罘威海衛清津雄基
▲河北丸　四月十四日

大連汽船株式會社
船票發售處　日本國際觀光局奉天分局　日電三九一四、二八六三
大和旅館出張所　日電四六二一
全城內分局
哈爾濱新京(長春)外各地日本國際觀光分局　日電三五〇三

## 大阪商船出帆

●開往門司神戶大阪(上午十時開)
▲扶桑丸　四月十日
▲亞米利加丸　四月十一日
▲哈爾濱丸　四月十二日
▲烏拉爾丸　四月十三日
●開往天津
▲香港丸　四月十四日
▲江龍丸　四月十二日
▲日東丸　四月二七日
●上海福州基隆高雄
▲盛京丸　四月十九日
▲福建丸　四月十九日
●開往紐約
▲幾內丸　四月十一日

船票發售處　滿鐵沿線各站及各埠日本國際觀光局
車船連運票(往復票火車減二成輪船減一成)通用期限兩個月)大連司門神戶間輪船票(買往復票價可減二成通用期限、參個月)發售
專屬貨物代辦處　各地國際運輸株式會社
大阪商船株式會社　大連支社

## 阿波共同汽船出帆

●開往芝罘威海衛青島
▲十六共同丸　四月十三日
●芝罘威海衛仁川
▲廿六共同丸　四月十日
▲卅六共同丸　四月十一日
●開往天津
▲長山丸　四月十八日
●開往仁川前九
▲長山丸　四月十二日
●開往芝罘
▲十八共同丸　月　日

大連市山縣通　阿波共同汽船會社大連支社　話電五〇〇一　六九九一

## 惠通行出帆

●開往芝罘威海衛仁川
▲利通號　月　日
●開往芝罘八角
▲泰康丸　月　日
●開往芝罘
▲昌平號　四月十日
●開往門司宇品今治尾道
▲慶運號　四月十五日

電話二一八、三八五二　惠通行

## 恭頌第六旅獨立第三營邵營長善如及全体兵官之德政

外被胡匪侵江奸及股匪雙林等將家姪綁赴山裡得信後已遠竄此值駐軍邵營出發待邵營長回防論邵勿憂早晚必有以報命原憶安懸言疑信參半事後匪之書信頻催威逼抽贖進至年關復經邵公示意云匪蹤查有下落最近期間必有辦法聆悉之下仍爲寬心將豈知邵公成竹在胸新年後出發按計劃長驅直入披霜戴月歷兩晝夜二卒在深山林密處搗破匪巢一網打盡獲匪四名投出家姪人票一名十一日凱旋回街舍姪陳孝安全回家幸未破產皆係邵營長計劃有方兵官出力之致也擬少酬謝而邵營長一槪璧辭受恩深重無以報德特登報端界鳴謝忱
部往孤山鎭城外區有富名去歲陰曆七月十三日家姪陳孝讀書回家至城
柳河縣第六區孤山子住民陳志剛率姪陳孝　恭頌

## 撫順天主堂滙票遺失作廢

啓者敝堂於三月五號由撫順中央銀行滙往興京天主堂國幣一百五十元票號爲撫字第一八二號由郵局中途遺失嗣後無論該票何人拾得概作無效特此登報聲明
二月三日　撫順天主堂謹啓

## 中央陸軍訓練處招考翻譯廣告

一宗旨　錄取者任爲本處翻譯
二程度　凡在滿洲國籍中學以上畢業者或有同等學力者並品行端正者能翻日滿兩文爲合格
三報名地點　中央陸軍訓練處副官部並隨繳履歷書二份
四考試科目　日滿文　日語
五考試地址　中央陸軍訓練處
六報名日期　由四月六日起至四月二十日止
七考試日期　四月二十一日
八待遇　錄用者月給國幣八十元至一百五十元
中央陸軍訓練處啓

## 聲明逐子

四方親友台鑒鄙人長子曹瑞豐比年以來嗜賭好嫖不事正業鄙人訓誡諄諄無如伊頑劣成性不少悔改長此以往家室必其危害鄙人爲維持生產計茲決然與該逆子斷絕一切關係今後休戚不問任爾放浪除在本縣政府呈准備案外特此聲明祈查照爲禱並祝平安
敝人昌黎縣大蒲河曹翔九啓

止痛靈藥　活精絡　大連日本橋藥局

## 奉天大同學院招生

資格　專修科須持有中學卒業證書者夜學科不限資格
學費及預備費　專修科一學期大洋十元豫備費三元夜學科半學期大洋三元
寄宿雜費及飯費　每學期雜費四元每月飯費約四元餘
校址　奉天大南門裡文廟胡同
【簡章函索即寄】
日語專修科　第九級約六十名報名自五月一日至仝月五日
日語夜學科　插班生約卅名　開學五月七日

## 大宗皮貨陸續到齊

秋冬禦寒品流行衣料家庭需品旅行用具應時運到二樓附設提莊部各貨廉價折扣上海線呢照碼七扣賜顧參觀一律歡迎
陳列種類　門市部　環球雜貨　化粧物品　二樓　綢緞毛皮　呢絨布疋　三樓　磁器玩具　唱片音樂
大連奥町五五番地　德泰百貨店　代表電話四一八七番

美糖節戒煙　蜈蚣膏貼瘡　神效　公主嶺　東興裕

## 哀啓

先慈劉太夫人於康德元年三月六日壽終濱寓內寢謹擇於同年四月二十三日即夏歷三月十日在奉天小東邊門外珠林寺安靈開弔恐計未週特此奉聞惟祈矜鑒
棘人王慶琳　璋　環　瑞　泣血稽顙

## 訃聞

哀啓者　先慈於陽曆四月四日逝世謹擇四月十日開弔十一日安葬時期太迫遠道親友恐未週知特此訃聞
孤哀子王漢相泣血稽首
喪居奉天大北關双小廟前胡同本宅

治淋名藥　哈郎淋濁丸　大連順和公司

## 握現代治淋劑之最高權威的德國梅濁尅星

▲愛迪那博士發現透膜殺菌法！
▲全世界醫師始得淋病根治藥

## 淋病斷根新法

淋病的難滅已成全球醫界的難題、要把淋菌巢窟都全淋菌斷根、淋病怎樣可以算斷根呢？也是醫師及病家所渴望的一件事、然淋菌消滅就作爲淋病的治愈、而究竟用怎樣的方法、可以證明深部的淋菌確實消滅呢？醫師祗用一種深部殺菌的新藥梅濁尅星把潛伏的淋菌完全殺盡、有了此法以後即檢不出淋菌並且沒有其他可疑的症候時、大約可作爲斷根、經過了三月半年一年之後再行同樣的方法、沒有淋菌而且經過了良好的時候、就把淋菌治愈了、

這有一句話男人家已完全愈、如不同時醫治她已經被染的妻子、這樣的醫治是一點兒沒有用的、

## 梅濁尅星醫治的作用

梅濁尅星爲愛廸那博士積四十年之心血經物試驗、送請全世界花柳病院八百七十八處實驗、始告成功的動淋濁斷根特效藥其藥性王道、功效的神速、可稱十全十美、實爲二十世紀醫藥界新貢獻、

(一)本劑有專門透入男女的深部粘膜細胞內、殺盡淋菌的特徵、所以服過此藥者的小便也有極其強大的殺菌力、

(二)藥性和平、毫無副作用、絕非檀油劣藥之妨害腸胃碍及生育等流弊百出者可比、

(三)專治急性慢性、五淋、白濁、婦女白帶、膀胱炎、尿道炎等症、有屢試屢驗的特效、

◈德國戚彌鄧藥廠鄭重監製◈
◈梅濁尅星說明書函索即寄◈

▼大連▼華泰華西▼營口▼中西五洲▼奉天▼五洲▼安東▲瑞祥泰▼長春中西▼吉林五洲▼黑龍江中西▼鐵嶺義和堂▲洮南和發號▼齊齊哈爾蘭店▲康德記

哈爾濱道外六道街口　柯爾登洋行　獨家經理

劉金波君之女公子玉照

## 如何保障小孩免受傷風

舊式父母是主張多穿衣服少令出外而新式父母則主張少衣服多令出外究竟何者爲宜日苟處理得當兩者均佳苟操之太過兩者均有危險最安全最可靠之保障還是不時給服嬰孩自己藥片使其內臟潔淨康強因爲內臟壯強病菌不易立足若小孩已患傷風投以此片亦可使風邪速散免嚴重結果之發生

河北天津大福公司劉君金波來書云『小女榮姊因感風寒咳嗽痰喘腹瀉喉間作響有似痰厥鄙人立投以嬰孩自己藥片諸症旋既盡退爰謹書此以伸謝悃焉』嬰孩自己藥片味美性和效大爲治療小兒腸胃出牙各症之專品各藥房皆有出售或向上海江西路四五一號韋廉士醫生藥局購備每瓶七角六瓶三元五角郵費不取　一切信件可由奉天和記洋行轉上海韋廉士醫生藥局

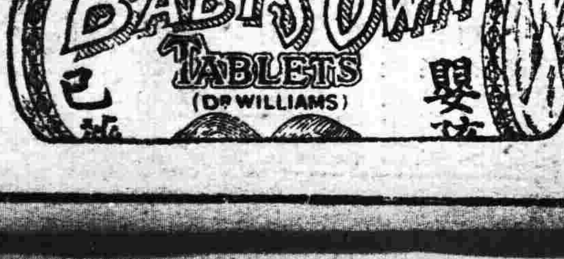

## 駐外機關積極擴充
# 橫濱神戶領事館 上海天津貿易員
### 所需經費均已列入豫算

（新京專訊）我滿洲當建國後、友邦即承認我國以此爲機會、故在東京首設駐日代表公署、嗣後改爲公使館、現在繼續持親密外交、我外交部當局、復在英國倫敦、設置滿洲國事務所、派顧問易紈士氏、努力介紹滿洲國實情、以便喚起對滿洲國正論觀念、蘇聯領土內赤塔武市、及東部國境之綏芬河等、已相繼設置領事館、以資便於出入國境旅行者、亦有日矣、茲聞我外交部當局、更擬在橫濱神戶新設領事館、並擬在上海天津兩處派貿易員、於國交上藉以便利、是項經費、已編入來年度預算云、

"MANCHOUTIKUO"
OR
"THE EMPIRE OF MANCHOU"

## 滿洲帝國正式譯名

滿洲國政府外交部、以曾在執政時代使用滿洲國英語譯名、"Manchoukuo"或"The state of Manchuria"自本年三月一日、帝政實施後、爲外交上之正式國名以『滿洲帝國』、從原名發音將羅馬字母拼綴、即爲"Manchoutikuo"、又英譯爲"The Empire of Manchou"此項英譯略名、決定使用"Manchou"或"The Manchou Empire"、自六日向主管各官廳通告此旨、

## 教育廳獎懲通遼學務員

奉天教育廳、現據通遼縣視學馬明良報告、查校長車致遠、朱國華、校長包作屏、訓育主任張素榮、主任朱芷芳、孫錫麟、教員吳志毅、李永慶、趙國華、趙素之、韓奎林、教管得法、均堪嘉尙、教員馮秉清、康寶山、孫銳、張廷元、李義、李公綽、黃貴、王靜軒、李聲三、侯秀岩、李裕民、張志良、梅春元等、照顧不周、講解欠詳、均應改良、校長錢家珍、教員董凌閣、楊盛林、范文謨、教管太差、均應申斥、教員劉贊廷、白文軒、王靜軒、不甚稱職、均應改進云、

# 踴躍籌賑函館火災
### 省教會擬定募欵辦法

奉天省當局、爲籌備賑恤鄰邦函館市大火災之難民、連日來由各關係方面聯合辦理、就中全省教育聯合會、爲討論募集賑欵辦法、特於本月七日午後、召集幹事會、當議定除即時分函全省各市縣分會、着手募集進行、玆將該辦法誌下、

（一）募欵額之規定、凡文化機關職員、及各學校職員、均按月俸千分之十以下、全千分之五以上捐助、學生以國幣一分至五分爲隨意之捐助、

（二）交欵地點、奉天市教育分會、

（三）交欵日期、四月十五日以前、

## 飯塚大佐等英靈抵京

【新京專訊】當月前在北滿依蘭地方掃蕩殘匪之際、戰死之日軍烈士、飯塚大佐以下七十五名之遺骨、七日下午三時二十五分、由哈抵京、誠爲近來莫大之損害案件、故車站早有多數關東軍將士、並市民及各法團、到站哀悼奉迎、該遺骨七十六具、當即安置於附屬地太子堂、七日夜、爲市民一般追悼會、八日晨、即向南下、凱還故國云、

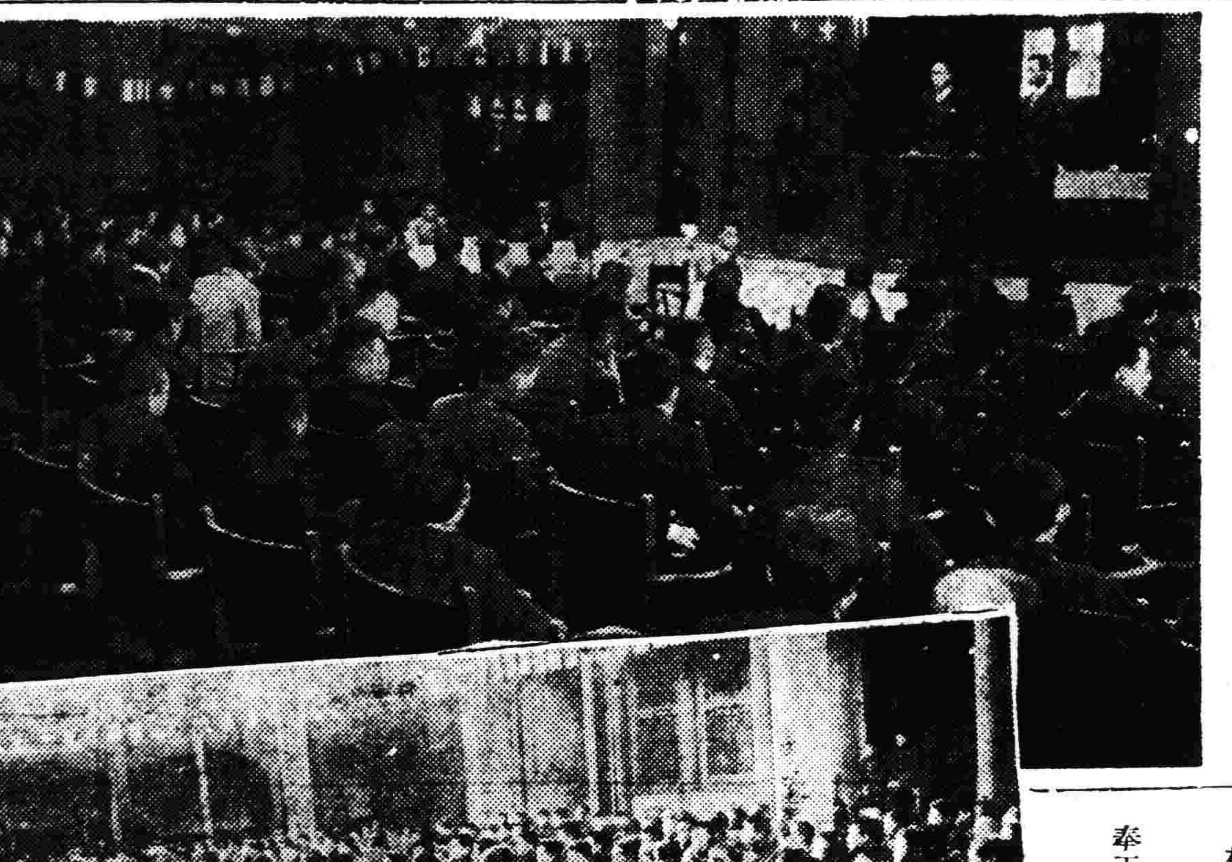

與賽問題市民大會
……七日午後擧於教育會……

## 計劃中大奉天市總面積
# 九千萬平方米突
### 先就一部開始實地測量

大奉天都市計劃委員會第一次會議、業於七日午後二時、盛大開幕、已誌昨報、茲聞此次計劃之總面積、爲九千萬平方米突、此次擬即先行就二千七百萬平方米突、作三千分之一、開始實地測量、關於特別委員會之預算、爲歲入國庫補助金五六、四五〇、歲出爲委員會一一、六〇、計劃費四四八五〇元云、

## 瀋海路當局撤委隊長

瀋海鐵路當局、近查該局路警察俊傑、竟敢搶掠行人、屬實萬惡已極、殊與路警有關、除函請警廳從嚴處治外、復以該管隊長警長等、有失察之咎、當於昨七日、特發手諭、一律撤差云、

## 各縣長回任後着手改善行政

奉天省署、召開縣長會議、業已閉幕、各縣長均行回任、茲聞各縣長回任後、遵照會議辦法、着手改善地方行政、約於本月底、即可完竣、以資進行云、

## 洒水汽車出動

奉天市政公署、因現在清明已過、天氣漸暖、馬路上行將揚塵、特令本署洒水汽車整理出動、該汽車等、乃即加以油飾整理、于六日起、全部出動在城內及商埠地洒水澈街、至下午四時始收車回署云、

## 民政廳派員調查積穀

奉天省署民政廳、以現在甫屆春耕時期、各縣於去秋所辦之積穀備倉辦法、尙未明瞭、特派委員數人分往各縣調查、以便具復報告云、

## 被服廠裁撤大批工人

大東關奉天被服廠、現以工作不忙、爲節省經費計、特洒鞋等科取消、共裁去工人四百餘名、已于七日發表實行矣、

## 產金收買法價

【新京專訊】依產金收買法決定、本週產金收買價格如左
每一公分、（格蘭母）國幣三元一角〇分、

## 省飭瀋縣核辦豁免畝捐折抵

省公署、現據瀋陽縣民代表任良士等呈稱、以前經豁免大同元年畝捐、尙未發還、請准三年度畝捐、以免發還後、再繳納三年度畝捐、官民兩方、均費手續、請予改抵三年度畝捐、省公署據呈、當即令行瀋陽縣公署查核辦理具報云、

## 教廳令學生一律着制服

奉天教育廳、現查各學校男女學生往往均不着學生服裝、殊屬非是、特于昨通令省內外各學校當局、嗣後無論男女學生、一律須着學生制服、否則嚴罰不貸、以重校律云、

## 警務廳令報衛生狀況

奉天警務廳、前爲注重衛生用保人民之健康起見、特飭各縣警務局、檢查衛生、現已月餘、各縣檢查狀況若何、亟待考核、特於七日通令各縣警務局、務將檢查衛生狀況、詳細報告、以資備查云、

## 警務廳飭報警察隊實數

奉天警務廳、查各縣警察隊担任剿匪、頗爲得力、惟是項警察隊、每縣實在數目若干、有無缺額、應行切實考查、特於七日通飭各縣、詳細報告、以資備案查核云、

## 實業廳令東邊保護森林

奉天實業廳長徐紹卿、對於東邊國有森林、爲設法保護、防範私自砍伐計、於昨七日、通令東邊各縣長飭屬加意保護、倘查有私自砍伐者、即行拘捕從重懲處不貸云、

## 省公署添設地畝課消息

省長臧式毅、近查各縣人民因地畝起糾葛者、爲數甚夥、玆爲辦理清丈起見、特電請新京中央政府、在省署內添設地畝課、專行辦理清丈地畝事宜、一俟批准、即當實行云、

## 教育廳令報民衆校課程

奉天教育廳、查各縣民衆學校、業已開課有日、而各民衆學校學生所授之課程、及設施若何、例須考查、特於七日通令各縣教育局、派員詳細調查具報、以資考核云、

奉天都市計劃第一次委員會【寫眞】
七日午後在市政公署攝影

## 日署引渡匪首

【營口】本埠新京市日本警察署、捕獲匪首報字九江好者、當即逮署審訊、據供稱佟會川、年三十歲、原籍盤山縣城南陳家屯人、爲匪行搶不諱、日署當即備文、引渡縣警務局、依法懲辦云、

## 內務局長整頓村政

【黑山】縣公署內務局長張鳳書氏、以各村公所之賬目、難免不無弊竇、爲整頓村務起見、特規定固定賬簿、由官府按村分發以杜流弊而便整頓云

## 植樹節延期擧行

【營口】月之五日爲植樹佳節、各機關暨各學校、於是日擧行植樹典禮、以資宣傳造林運動、俾完成街市之綠化、歷經擧辦在案、頃縣署奉到上峯命令、略謂因氣候關係未便循擧例行、暫行延期至穀雨節日各縣一律擧行云、

## 教育局呈報紀念塔醵金

【開原】教育局前奉縣公署轉到省教育廳通令、爲在省城建設帝政紀念塔、仰各校同人及生徒、一律奮起捐助少許金錢、即可集腋成裘、醵金興工、現各校已將欵集齊呈教育局轉非滙繳省廳、俾資擧辦云、

# 瀋縣植樹每區一萬棵
## 每里四百株

瀋陽縣公署、爲謀縣境之樹林化、以利民生、現已擬定植樹計劃、每區爲一萬棵、縣道兩旁、每一里栽植四百株、再備樹秧一萬棵、分發各區農民隨便栽植、是項樹秧、日內即由實業廳領到、共十萬株、分發各區、于穀雨日實行栽植云

## 國際苦力僱用銳增

【營口】本埠國際運輸支店自開河以來、對於船舶載卸貨物、異常繁盛、前以苦力不敷分配、特在各地募集、約九百餘名、並滿鐵埠頭苦力一千五百名、及河北車站苦力三百名、今年度僱用苦力銳增、竟達千七百餘名云、

# 强制種痘
## 警市聯合策進

瀋陽警察廳、與市政公署、双方爲預防春疫起見、經双方衛生科長會合接洽、結果、當擬除由警察廳方面、對於營業僱傭人等、施行强制種痘外、更以市內居住之商民、因循不種者、實爲衆多、現爲普及住民種痘起見、決定採取强制種痘、現由警察廳方面、飭令各區署所調查、結果第一期已有一萬七千八百餘衆、現已函知市署、予以指定日期、及施種地點以便使其前往云、

## 消防隊將宣傳防火

【營口】縣警務局消防隊、偶近鑒時屆春令、風高物燥、偶一不愼、易於引起火災、旣毀財物猶擾治安、雖有消防隊、馳往撲救、然未若未雨綢繆、

## 瀋水小新聞

### 偷去秫稭

大西關靈神廟胡同、住戶魯姓在院內卸有秫稭二百餘綑、八日晨、忽發覺丟失四十餘綑、究不知被何人偷去、魯某之妻、在院內大罵不止云、

### 騙賊落網

大東邊門外、住有何秀廷者、年三十餘歲、係一遊手好閑之人、因無恒產、生活艱難、流爲騙賊、受其誑騙者、指不勝屈、熟知被警察訪知、於七日下午、將其捕獲、送往警廳罰辦云

### 小孩失踪

小南關柴草市後胡同、住有王姓小孩、年七歲、小名寶子、七日下午一時餘、同本院小孩、往街遊玩、竟迷失路途、信步他往、直至晚八時未歸、當派人往親友家查找亦無着落云、

### 軋傷幼童

大西關利生慶胡同、鴻順隆院內、住戶康姓之幼女、年十一歲、昨七日下午二時許、抱其三歲幼弟、在街口玩耍、適有附近趙某馬車、行至該處、馬忽驚逸、致將該二孩腹部軋傷甚重、血流如注、經警察將該孩等送醫院調治、一面將該車夫帶往分所訊辦云、

## 少婦投井案向法庭起訴

【西豐】縣城南門裡趙九齡之妻、投井身死一案、轟動全城、各界頗予注意、茲探得男女兩方狀訴理由誌下、男方謂該婦未出閣前、即與其姊夫王某有染、常相往來、情已白熱、事被男方偵知、故急擇日迎娶過門後、乃不令其歸寧、以此之故、遂生短見、女方謂女過門後男方感情甚厚、而該婆母睢此情狀大不心願、謂其子正在讀書之際、既傷身體、復阻上進、乃即將其子由師中校喚回、轉學開原師中、距家較遠以免念妻、其實醉翁之意、別有心在、即因其家法不嚴、有兩位姑娘、一年二十餘歲、一個年十八歲、情竇早開、不安於室、頗害、害眼、常助其母待等情云云、究竟此中眞僞不難調查眞相、如何處理、容訪續誌、

□□□□□□

# 商號門前水桶
## 綠油白圈黑字

瀋陽警察廳、通令各商號、限十日以前、安設衛生水桶、已誌本報、玆聞該廳並將水桶式樣油色規定、飭各署所督飭管內商號油飾、桶式爲椭圓形下置座爲四柱、體全油綠色、正面上爲三白圈、書黑字爲號、下爲四白圈、書黑字衛生水桶四字云、

## 于隊長勦匪歸來

【樺甸】縣長朱文紱、警務局長于繩五、近以胡匪蠭起、沿途打劫行旅、故於三月廿三日派遣警察大隊長于煥文、率帶馬步警五十名進山勦匪、計在大醬缸蘇米溝等處、與匪接仗、計二役斃匪四名、獲槍數栗、迨至昨晚始凱旋云、

# 市民發現天花
## 尙有增加之勢

省垣自入春以來、一般患天花者、仍不時發現、近來竟有增加之勢、茲聞大西關廣泉通胡同、門牌一九〇號、住戶郭連福、現年二十三歲、忽發現天花、經警察廳衛生科、于七日將該患者送至市立醫院診治、同日、大東邊門外、門牌七五號、住戶李成春之子、亦發現天花、當即送入市立醫院診治云、

## 匪首馬亮落網

【磐西】朝陽山鎭警察第四中隊、共約隊兵數十名、在本區境內搜剿匪類、行抵義合屯地方、與股匪四季好不期而遇雙方開槍互擊、當場將股匪中之二掌匪首馬亮捉獲、餘匪逃走、該警察隊等即日將馬亮解送來縣、以憑處辦云、

## 嘉獎破案人員

【九臺縣】本縣警務局長謝浩然、到任以來、對於警政、力圖整頓前奉部令將民槍僱置完畢、以後尤恐私有民槍、隱匿不現、故通令各署長保長嚴密調查、並一方再令其自動報告又特派科員李成魁及騎中隊長張中甗以下二十四名、向三區方面出動搜查、即在該區前秧屯搜獲盜犯六名、匣槍支、槍槍四支、谷縣長因該隊勤勤堪嘉、對於出力人員各獎洋十元
又訊、縣三區署長李廣興、率自衛團、在紅操子溝一帶搜查、適至該屯王姓家未及進屋忽有匪由內開槍、該團當即包圍攻擊、卒將拒捕悍匪林萬清綽號占山虎一名、立即拿獲並獲匣槍一支子彈二十九粒、
又訊本縣大隊長陳鳳奎、於三月二十九日、因據探報、遂率警前往本城保安胡同、楊鳳山院內搜查、當場拿獲强盜犯陳惠林王治山李慶吉三名、並獲匣槍一支、子彈三十九粒、一併送局偵訊、聞對於本城年前之搶案、均有重大關係又聞谷縣長對於以上破案人員、亦有重大獎賞云、

## 楊隊長赴鄉勦匪

【安東】本市警務局、警察大隊、新任楊大隊長、此次奉令、繼王隊長之任、未及接收、即同清水指導官、率隊出征、赴市西四六兩區境內勦匪去訖聞楊大隊長、能每至各村、先傳知村長、阻止供給、並限定此後各村、發現匪黨、隨時報告、不准隱匿、以便進勦違者即以通匪論、與匪罪科同等云、

## 磽洞子發現匪警

【安東】市西六分局管內、磽洞子、於三日下午五時許、發現步匪三十名、（匪首不詳）分持大小槍械、幸益森〇隊長即時探悉、率隊兵〇〇名、出動進剿、恰在中途相遇、双方開槍、激戰三十分鐘、匪勢不支、自動潰走、向西方逃去、此後匪方負傷者不詳、惟地有血跡、而日軍方面、則平安無恙、

## 擺床公會併商會

【安東】本市擺床公會、去冬成立未久、內部引起糾紛、會長郭雲龍舞弊、被警廳看押但該會此後進行不利、刻已正式併入總商管理、並指定江沿及後溝、爲各小販營業場所、由總商會另發許可、已由總商會通知各小販、另領許可、連日各小販赴商會領許可者、不絕於途云、

## 陶成文負傷殞命

【磐石】城西大炕屯住戶曲某家、昨晚突有胡匪四名、各持小槍闖入屋內、將曲某綁縛、抬置爐上、用火烤燒、逼令出欵五十元、曲某無錢可納、乃百般哀懇緩限、胡匪令其找保曲某使家人往找鄰人陶成文出爲担保、陶成文慨然允許、曲某於鬆綁後、復向匪聲言家窮請減欵數致觸匪怒、其中一匪將曲某拖至房門、持槍正作射擊之際陶成文赶至近前用臂一擋、轟然一聲子彈穿出、曲某幷未斃命、而陶成文竟中彈身亡登時倒地、匪等不顧相率逃去、陶成文因誤傷身可爲寃矣

## 陸內務局長賈股長

【樺甸】縣內務局長陳錫九因英明諳練、更結主知、已陞爲吉林市政處會計科長、已誌本報、遺席朱縣長及安田參事官、以教育股長賈致遠、頗勤厥職、故委賈股長暫行代理、以觀後效、賈氏奉委後、已實行局長職務云、

## 任團長赴日米觀操

【樺甸】吉林警備軍第十二團團長任榮廷上校、上月杪忽奉陸軍部令、赴日本參觀、以資深造、任上校奉令後、遵即摒擋行裝於上月三十日首途去訖、所遺職務已委任中校團附趙有聲代理云、

## 擧行合祀關岳大典

【樺甸】縣長朱瑞麟、參事官安田氏、近以三月廿八日爲合祀關岳盛典之期、即著內務局事先籌備、屆時朱縣長、陳會長、胡社長以及各界領袖、等齊集大關帝廟前、當由少校禮畢而散、爲時已至上午九句鐘云、

## 縣署會議收回救濟劵

【通遼】月之四日上午十二時、因財政部派員蒞通監視、收回救濟劵而昭紙幣劃一、查此項農商救濟劵、係事變時、地方通用、以維民艱、與照國幣價格相同、今由中央借欵由商會及地方士紳、農會出抵押品而收回、限期至本月十六日結束、外邊流通十四萬、借七萬元下、虧七萬、限期已迫、誠恐現欵無着、難免毛荒、究竟如何收法、容訪再誌、

## 減輕鹽稅遵照實行

【錦西】縣公署於上月接到新京財政部照部長、鹽稅減輕布告、並奉到明令、該佈告已分貼街巷及外區村鎭、俾衆週知、減輕之辦法、係因登極大典後、宣佈王道政治、首先減輕商民負担、尤以鹽即爲人生所必需、故每擔減輕一元、鹽釐局已實行遵照云、

## 縣境學校級生概況

【松山】教育一途、關乎國家大計、教育不振、影響國家興衰、吾滿洲國、肇建以來、首重教育、風行提倡、以普及爲重大使命、故對各縣市之教育、嚴勵錦督促提倡、馮縣縣長本諸上命及符輿情、故對全縣學校、力加整頓、規定學額、於必要時、得增設校多添級次、玆將調查全縣學校級生概數於左、
大同二年校數、本年校數、三百二十四校二百二十五校、去年級數、各校級數、四百三十一級、五百零九級、學齡之數、
二萬一千二百三十八人
本年學齡之數
三萬零零八十人、

## 實行新度量衡

【黑山】本縣內務局、昨奉實業廳令、轉奉中央實業部訓令查舊制度量衡參差不齊、如仍沿用舊制、殊屬不合、故規定度量衡劃一、凡斗秤率、由官府製造分發各省市縣轉發商民以便遵守應用等云、內務局奉令後、除通令關係方面知照外、且佈告週知云、

## 南興間汽車禁擅自營業

【興京】縣公署、頃奉省署實業廳訓令商字第一零六號內開爲令行事、查南雜木至興京開長途汽車運輸事業、協榮長途汽車公司業經領有營業許可執照在案、惟近聞該路線有未經正式許可而擅自駛行營業者殊違長途汽車統制規章、合令該縣對於未經正式許可而私自

## 佈告農民回籍安業

【磐石】新縣長劉懋昭接任以來、鑒於縣境以內田地荒蕪、農民逃散、欲圖恢復原狀、非先於農村着手不可、玆特張貼佈告、略謂設兵保護春耕、胡匪行將絕跡、值此春在即時不可失、務望各鄉農民、急速回原居、各安生業云云、

# 神皐雜俎

## 文章與剽竊

(又疑)

『文章是自己的好。老婆 是人家的好』這差不多是一句口頭禪。可是這句有點不大靠的住。至少前半句是如此關於後半句。因爲自己還沒有老婆。 不知道是不是有了老婆後眞就會覺得別人的老婆比自己的强。不過『文章是自己的好』這話的確是靠不住的因爲要是靠住的話。世間就不會有剽竊他人文章的事件發生。 自己既然看着自己的文章好。就當自己去做自己的文章。 何必要去剽竊他人的壞文章。現在居然有人喜歡剽 竊他人的文章這自然是看着他 人的文章比自 己的好嘍? 其實文章的剽竊自有文章以來就有了。僅是現在如此。 歷史上因爲剽竊他人的文章而打筆墨官司的有的是。大凡文章好的人。自己總覺的有點危險。深恐怕自己的 文章被人剽竊了去不過却沒法子。去防止他人的剽竊。除非是自己 不作那別人自然無從剽竊要是作的話就得讓人知 道。讓人知道人就有被剽竊的危險。這眞難爲了一般做好文章的人。 所以鄭板橋爲了要防止剽竊他的文章起見? 就在文章前頭警告人說。誰 要偸了他的文章他 就要變成厲鬼敲 這人的腦袋。我想鄭板橋的文章。大概沒有人 剽竊。因爲文章事小。腦袋事大。假若剽竊了他的一點文 章就讓他把腦袋『擷』這一 不上算。其實亦說不定。 亦許有些人以爲鄭板橋死了多年。三魂渺渺。七魄無踪。偸他點文章。他未必知道若。是再遇上個摩登點的人。 他根本就不信有鬼。這樣鄭板橋雖然惡恨恨的警告了人一下。 他的文章依然有被剽竊的危險。

再說這些剽竊他人文章的。 他們爲什麼非剽竊他人的文章不可呢?這理由簡單的很。 夫文章冠冕堂皇之東西也可以揚自己 之令名。又可以 博得他人之讚揚。 送到書局報舘呢。還可以賣錢。有此諸利。 又何樂而不去剽竊!於是剽竊之風大熾。奇文一出。展轉剽 竊。因而筆墨官司亦層出不窮。拔劍張弩。各不相下。 不知到底誰是剽竊者嗚呼!剽竊之爲厲階亦大矣!

說眞了。我們亦不必過分責備這些人。因爲他們並不是剽竊文章的禍首。他們不過是繼承着 我們的傳統精神。這剽竊實在是我國從古至今一貫的精神。 曾記得我在小學初學作文時。老師對我說。『去買一本論說文範。做文章的時候到上面找材料要 道『文章學會套。騎馬又坐轎』……』這不是明告學生去剽竊他人的文章嗎?我聽了老師的話。眞的去買一部論說文範。以後作文時就從 上面抄下一段來。兩頭加上頭尾。居然就成了自己的文章。老師一看拍案叫絕!卷子後頭批了個『清順無疵』 哈!當時我的得意眞不能形容了。同時把『文章學會套。騎馬又坐轎』認爲是金科玉律。以後就實行起『套』的工作來了不過以後套來套去套的沒有法子了。因爲人家的意思和咱 的不同有時甚至和自己的意思正是反面 於是才開始寫自己意思

現在的一般剽竊家。亦都是 行着套的工作。套的巧的人家發現不出來。就算是自己的文章。不會套的。 整個的偸人家的文章。讓人家發現了。 不免就是一場筆墨官司。奉勸諸位剽竊家。剽竊人時學的乖些。否則不必在文章界裡現眼。世間有的是發財 成名的路途。何必總的賣弄文墨自汚汚人?最後我們 還要用創造的精神去打破『文章學會套。騎馬又坐轎』的觀念。

## 小品文

### 春眠

(澤君)

春來了。到處呈現着春的氣息。地是濕潤潤的。牆根。階前。模糊的露出草茵的嫩綠。風煦和的追逐着樹梢吹嘘。凛冽。歛縮都消弭了一切都孕含在生的冗進裡。渴望着强烈新穎的刺激。

早晨。十點多鐘。女僕悄悄的推 開房門。把低垂到地俄羅斯式的窗幃。輕輕拉開 一半。一縷安詳。璀燦的陽光越過了墻頭。隨着窗幃的空隙 進到房裡。輕盈的。溫暖的。在絡絲與丈夫同 睡着的閃光的銅床四周。交織成一幅三角形的光亮。窗外的聲音也同時 傳到房裡。屋頂上。鴿羣嗡嗡的盤 旋着。街頭。衖內。車聲轆轆的來了又去。小鼓。銅鈴。在小販手裡搖動。拾紙女人的嘻笑毆罵。犬吠。鷄啼。厨房的聲音相互的 連續着。成了永恆律。

絡絲翻了一個身—顯然是被這些 聲音吵醒了眼睛微翕了一下。沒有睜開。頭却一下鑽進身旁丈 夫的懷裡。丈夫展在枕畔的左臂。暫時代 替了枕頭。丈夫朦朧中微微有點驚覺。但當即平靜了。右手無力的 順着絡絲的腰脇施的撫摸下去。 駱絡絲一雙直舒着赤裸的左腿抓 過來綿軟的放在身上。

屋裡依舊是寂靜。壁爐的火焰與 旭日的和煦。使得兩個年靑人感到有點熱。都意識 的把被推到腰下。任陽光慇懃的沐浴着上半截身子。

當隔屋的掛鐘鐺鐺的連 續地敲到十一點時。絡絲同丈夫復被這冗長的聲音驚醒了。丈夫那 被絡絲當作枕頭的左臂。首先感到麻木—但不顧驟然 使絡絲的頭在初醒的懵懵中掉動了位置。于是十分溫存的用右手 梳理着絡絲前額上覆着蓬鬆綾亂了的鬈髮。而且在上面 接連的接着吻。

『貞(她底小名)稍微動一動。我想拿出這隻胳膊來。』

絡絲像不聽見。反向丈夫懷裡更 湊近了點。夜間洗去脂粉而祗塗了 Duas 面膏那油汗汪的臉。乘勢便貼在丈夫腋下。囈語似的吐出幾個『不』字。然後又朦朧的像是睡去似的。

丈夫沒有繼續什麼表示。一種蘇軟 輕快的感覺潛襲着肢體各部。覺得不想動。

壁爐的火焰噼斷地發着響聲。……

## 茫茫人海

### 回家的路上

(覺非子)

嗚!嗚!嗚!汽笛不住的響這些乘客們。有的手提着皮包。有的肩負着行李。有的携着小孩有的擔着包裹。男女雲集着。互相擁擠着。都飛奔的上了站台。轉眼的工夫。車已竟進了站。我在站台上匆匆的走着。忽然那邊下車的人叢裡。遇見有三四年沒有信息最親愛的朋友。她看着我瞧着他。僅僅的點着頭稍微的有些表示。我有心站穩和她談談。又恐怕汽車要開。不然感覺得有無限的悵恨。光陰迫我把一切的念頭壓下。遂登車。無奈這種愁悶在我的心懷裡像泉水的湧着。

這時候站上的鈴聲震動。車已開了。鈴聲和車的震動聲。車裏人互相諠譁聲。這些聲音動盪了我的鼓膜。我在那裡孤單的坐着。因爲有這些的逼迫我叫我的心發現了有說不出來的難過。那些愁悶也輾轉着。

我這樣的寂寞。看車裡的人雖然歡樂的談笑。也不過是勉强着。仔細的想這些人都和我相同嗎?一個一個的無精打采的坐着。還瞧着路旁的電燈雖像流螢的閃爍着。却也慘淡無光。

然而這離別多年的親愛朋友念頭。總是仍然放不下的。因爲什麼在這上下車極忙迫的時間卒然遇着。

親愛的朋友!。我和你在師範念書的那時候。住在一個宿舍好幾年。對於課程方面。什麼教育學。小學行政。教育哲學。論理心理。法制經濟等。這些課程都在一處研究。以外藉着閒時候『燈前共語。月下談心』。該怎樣的快樂。甚至結了嚮同生死的盟約。你常規勸我對於課程要專心去求。不可空耗有用的光陰。當時我聽着這些話。一點不敢懈怠。以後畢業因爲我們好的緣故。眞是想不到的機緣。蒙教育機關的領袖把你我派在一校。舌耕數載。朝暮和兒童在一起玩耍。瞧着那天眞爛熳的孩子在我們面前圍着。打球咧。滾鐵環咧踢毽子咧。盪秋千咧。你我也曾參加過。那時多麼暢快咧!從你那年離開8校北上的時候。也有三四年的光景。沒有來往通信。當時走的時候。沒有一定的目標。僅投着朋友。做嫁依人。從那年我很就掛念着你今天這卒然相遇。沒有得便談心。該發現了怎樣的惆悵。說不止你脫離教育界沒有?從你走以後。我仍在那校服務二年以後就離那校就被宦途誘引去。密司特王!王…!我已得了榮耀。您!怎樣?我們因爲什麼這樣沒緣?恰遇着你下車我上車的時候。沒得談談……。

僅僅的你我拿點頭表示着。我心裡這樣的痛恨。這樣的難過您!怎樣呢?這種的念頭。盤桓着在我的胸懷。令人……!

車蜿蜒的向前動着。這時候我的心雖然似乎有物牽連的樣子。然 而到我下車 的站了。不得不把這種愁苦暫時放下。還不設法去應付那無限的想念!詩曰。

未話與君時太忙。如何能解我憂傷。罕通魚雁眞愁恨。相遇機緣在夢鄉。

一九三四。四。五。投於學愚軒

## 海

(鏗之)

—任憑是黛綠的山
任憑是透明的水。
總去不掉我對于海的憶戀。

上邊。是在好久之前自己曾寫過的一首小詩的開端。也許這麼寥寥的幾個字是不能把 蘊藏在我心靈深處的對于大海之戀憶之 情完全表露出來吧?但我却覺得是已竭我之全力了呢!

我喜悅海。正如同喜悅幾個以前曾經 給過我以濃厚美好的友情。或現在仍不時把濃厚美好的友情給予着我的朋友。究竟我是愛海的那一點呢?。是悲 壯的怒嘯或澎湃的細語呢?這。我是說不出的。我覺得海底每一部份都是好的。海底全部都是美底化身。這正同一個男子傾心于一個女子時。他會很容易地便失掉他對于她所應當有的客觀的審美標準而只主觀地以爲她 底聲音是如微風拂過竹葉的叮咚。她底眼睛是如破曉天上的晨星一樣。

海與青島。在我底腦海裡總是固執地習慣地以爲在宅們之間是有關係的。不但有關係。而且是頗爲密切的關係。也許這是由于自已只曾在青 島那兒見過海因而才有那種思念吧?但假使沒有青島那草香。山色。和娟秀的美麗襯着。海是否能予我以如是美好。如是神秘如是使我在任何時候任何地方都熱烈憶戀着的情誼。乃是我所深爲懷疑的

清晨。當太陽剛從東方洶湧的波濤間露臉。大地尙爲紫色的淡淡的朝霧籠罩着的時候。我們從夜來沉重的夢境裡醒來。而到海濱去走一趟的話。宅是會給我們以怎樣的快意呵!比剛榨下來的牛乳更要新鮮的空氣。凝結了萬籟的海水底歌。透過淡紫的薄霧而顯現的晨曦的變幻…等在海濱。宅會絲毫都不齐惜地供給我們。微風帶着早潮的濕氣夜露的清爽。透過皮膚。而一直沁透至腦和心裡。隨着血液底迅速的流動。把夜來一切疲倦。一切顧慮。一切懊惱都驅逐得無影無踪。尤其是夏天。那裡。眞使人彷彿覺得已置身于神仙世界。不特有飄然悠然之感。並且。一顆被都市底煤烟弄穢了的心。也彷彿在 海水的澎湃之中受過洗禮一樣了。

許多人。特別是愛寫點文章或詩的人。總喜歡把黃昏寫成悄靜的。自然。黃昏的確是悄靜的。每當夕陽西下時節白晝的喧嘩也彷彿在那緋紅的似神話的境裡溶沒了幾分。在海濱。我們是特別會體貼到那悄靜的滋味的。在那裡散步的人。也都似十分顧惜着那環境似的。輕易不愛作响。只有在海水底呼吸裡傳出鞋底與沙礫的摩擦聲。行人底輕微的談話聲。偶爾一個巨浪衝來。轟然地爆炸了。隨着。炸的騷音。白色的浪花便似蝴蝶般飛舞着。那是多麼宏壯多麼偉大的音樂呵。却是只有海能供給我們的。

我喜悅海。喜悅宅的澎湃。喜悅宅如深山鶴唳的長嘯。喜歡宅連每秒鐘都在變幻着的顏色。那顏色任憑你有生花的妙筆吧。也不易描出來。時而碧藍。時而蒼蒼。像神話裡敘述着的白鬍老人一樣神秘而不可捉摸。

當陰霾的天氣。海是在怎樣忿怒或憂悒着呵!與灰黃的天色一樣。也呈着一樣無精打采的顏色。遠山在低垂的陰雲或濃厚的濕氣裡隱沒了。看不見別的。只是蒼茫的一片迷濛的一片。平時像慈愛的婦人愛撫着孩子時的溫和一樣的海。在那時候也會突然地變得暴怒起來。貪婪地。彷彿想把整個世界都吞掉似的。發着驚天動地的怒吼。

已經是三年前的夏天了。因爲內戰。我得以留在青島消夏。白天。大部份時光都抛在圖書舘裡。晚上。則全盤都給海。都是與 志愈一塊。在天黑之後。便到紀 念碑附近在那鬆軟得有如處子肌膚一樣的沙灘上。用無盡的話消磨着悠悠的他。……

有月的夜。銀的月光與繁星的影會把 天空裝飾得一點都不顯寂寞。偶爾一片白雲飄過。在那薄得有如蟬翼的雲層間。星和月亮一樣可以露出來。在迢迢的遠處。水天相接的地方。朦朧裡。顯示給我們堪以尋味的奧秘。有時潮漲。水會沖過脚。沖過腿。而濕透了我們短的單袴。我們並不躲。只讓海水盡量的蕩着……。

匆匆地。離開海已經三年了。雖然是時常在熱烈地憶戀着。但何時會再見到呢?也許以後是會有再見的機會的。至少。在我心裡是如是地期盼着。

## 說嗜好品

(趙仲珊)

性所喜食謂之嗜好。韓愈詩云『嗜好與俗殊酸鹼』蘇軾詩云。『憐君嗜好更迂濶。得我新詩喜折履』。引伸之。凡性之所好。皆曰嗜好。近人謂吸食 鴉片曰嗜好。謂煙酒之屬曰嗜好品。按嗜好品無 滋養之效。然亦足以鼓舞神經。而能催消化液之分泌。促食品 之分解。約舉如下。

(一)茶及咖啡—茶及 咖啡中。皆含有茶素與咖啡素。異名同質之成分也。二者有振起神經。恢復疲 勞之效。但用之過度。則夜不安眠矣。

(二)香料—香料者。爲 胡椒。香菜。芥末。薑等之總稱也。適宜和於食品。足以供其 消化。然不可過量。若過量之時。則胃受其害矣。

(三)酒類飲料—米酒。麥酒。葡萄 酒等。由發酵而成。燒酒。火酒等。則由蒸溜而成。兩者均多 含酒精。而發酵所得之酒。其酒精比由蒸溜 而得者較少。酒類雖飲之能興 奮神經。取一時之快樂。然飲之過度。受害匪淺。大抵酒類均有妨食物之消化 與吸收。而易發腸胃心腎之病。且能使神經遲鈍。溺於酒者。甚至破 產亡身者亦有之。故除藥用外。宜不嗜之爲善也—寫 於義縣。

## 匪中生活實紀(三九一)

(達川)

二月五日 遙祝家神 夢朝聖帝

金姓完顏氏。本號是女眞。名勃里鉢者。世爲遼室臣。其子阿骨打。苦遼家凌虐。勢面而 興師。與宋廷相約。指鞭以渡江。即克 黃龍府。改國號曰金。遂稱謂太祖。其弟吳乞買。繼稱曰太宗。滅遼 並虜宋。所向皆有功。熙宗亶嗣立。始猶 稱英明。後乃酗於酒。手刃近侍臣。海陵王名亮。遂行其篡弒。弒母而 滅宗。行爲同犬彘。遷都於燕地。舉衆 往來侵。瓜洲遭敗績。戰艦全都沉。促戰猶太急。激變衆軍心。矢刃齊交至。受死於 江潯。世宗名烏祿。仁孝 而成性。因衆齊推戴。即位於東京。南北而講和。與民共休息。刑部斷 死囚。歲僅只十七。章宗帝名璟。以孫而嗣立。疎忌於宗親。惟李妃 是暱。韓侂胄伐之。宋師 乃敗績。蒙古而崛起。其勢遂莫敵。叔永濟立位。原爲衛紹王。胡沙虎 作亂。被其弒而亡。宣宗帝名珣。蒙古乃稱兵。兩河 地盡失。徙都於汴京。哀宗名守緒。棄汴而奔蔡。自知乃必亡。傳位與 元帥。宋元兵到來。慮爲 被所執。幽蘭軒之中。遂自死於縊。末帝名承麟。爲宋兵所戮。雪靖康之讎。埋首 於其獄。起徽宗乙未。終理宗甲子。一百二 十年。一十主而止。

## 男同學

(眉君)

我雖然倔强而較冷淡的不感多遇男性的一向懷着孤潔自許的態度然而男性確乎是有一種吸引的力量他們在旁邊時一方是感到有些難爲情。另一方可感到一種茫然的愉快似的情緒在振盪着。可是近來在這大學裡。我已相當嘗到了男性們的一種可怕。尤其所見的男同學。大半都 是鬼鬼祟 祟的樣子。使人對于男女關係。感着失望。

昨夜的月色迷離。朦朧。我滿腔惆悵的情意。纏綿的無可排遣。所以我悄悄的獨自倚着窗兒望月。引人無限感慨和懷想。眞是不盡的依依呵!但是我又怕 給對面的男 同學看到了。又要給他們用電筒來照的一種侮辱。所以我又偸偸的緩步下操塲去散悶。多麼幽美的月夜!我慢慢的徘徊着。眞有不說出的詩意。我正在低低的輕歌而不幸的事又發生了。有三個男同學從校門外店子喫點心回來吧。不知怎樣的靈敏。似乎發 覺了有女生 在操塲散步。鬼鬼祟祟的走近了來。漸來漸近。打 破了我幽 美的夢兒。我呆住了。俯首無聲無息的不知如何是好。他們走得太近了。我只好懶懶的走着。沒有夢想到他不客氣的跟了來我氣急了但他們仍是如故的在後面緊追。我雖不敢回頭看但是他們的脚步 聲令我聽得 非常淸楚。有節 奏的和我的心 的急跳相應和。而且。他們竟嘻嘻在微笑。我眞忍不住了。又不好就跑回去表。示給他們得意。一時眞難 堪極了。無可 如何的。只有想卽刻回去。我的眼有些酸了。又斷續的聽到。

……寂寞得很呢……

……良辰美景。一刻値千金。……

……實在太孤單太抑悶了

……我更發火了加緊了步伐……

……自己一個人睡不着呢?……

火上添油。再也忍不住。幾乎要滴淚了。一直走回來。到了宿舍門口。還微微聽到他們的笑聲。

這也許是此生僅遇的事情了我很快的上樓回房。幾滴情淚拭去了。更感到極度的羞愧。憤恨。我眞絕對沒有夢想到男同學會比 馬路上的 流氓還無恥。也 許這是現 在一般的現象。但不幸我竟第一次遭受了如此的 侮辱。總使我 潔靜的心。受了大大的刺傷!

一個傷痕 的出口還 近流着血。娘姨又拿一封信給我。火燒的心急得一跳。莫名其妙的拆開。匆促一看。我立刻憤恨的碎去了。害得同房的同學追問是什麼緣故。

究竟是那一位先生。貧相如何。我都不管。單只這不通的情書。已令人嘔吐了。雖是匆匆一看而碎了。但我立刻已看好幾句是不大清順。開首二句就是一個白字。

慢慢的平靜下來後。我覺得眞如夢般。我的大學生活是如此可憐呵!

四周的空氣簡直沒有一些可以使我自由的呼吸了。正在悶悶沉思。娘姨還來補說一句。信是剛才小姐出去時送來的!

## 老L

(毅一)

人人都說老L沒魂。這話可也有點對。

若說老L有魂。那眞有點寃枉也。若說他沒魂但他可怎麼活着呢?

那麼只有拆才的辦法。說他『將就有點魂』。或者說『其爲人也小有魂』。如果按『三魂七魄』的說話。老L算是三個魂裡丟了兩個。若是一人一魂的話。老L那個魂就應受『擅離職守的處分。再說的鮮艷點就有『倩女離魂』的傳授。

但是這個說法還不對。沒魂旣不能活。離魂又豈能生?算來算去還不如說他只有半個魂那還恰當些。

這怎麼說法?你看!當老L暈頭搭腦走不動而仍要走。或者欲語之先。需要動作的表情他常常把偏在左肩上的腦袋上一挺。左肩提着左臂。左腿與左半側身體。一致的向前一拱(上聲)這一拱之後。才該走時繼續的走。該說時繼續的說。所以按這『半個』的活動而論。他只有半個靈魂。是比其他諸說較有根據些。

老L進入鐵路。已有半年來的了。今天偶然興會所至。在公餘之暇。出了辦公室到月台上要實驗識客車進站。的情形

不一會兒主怪蟒般的一列客車挾風帶烟的捲進了車站。在站台邊上的 客人。都 別轉了頭。躲避火車捲起的風沙。躲過了風沙 緊接着就瞪起 了眼睛。挾起了行李。拚命的搶着上車。

車停了。接着就是『天不變』的一片喧聲。黑壓壓站台上的上車客人。與火車裡密密層層的下車客人。立刻衝在一起。人人都豎目橫眉。前推後拒的使你最後五分鐘的的努力。這是什麼時候!去門的人那有不懂得這個的!就是懷着三四個月孕的少婦。擠得流了產。也得挺着。那怕到了目的地再鬼哭神號去呢。講不起!出門嗎!

『錦縣!錦縣!』一個鐵路夫役站着車窗報站名。『?』老L腦子裡立刻畫了一個大問號。

『白梨!』『包子!』十多個小販間雜的呼賣。

呵老L腦子裡的問號消化小。但一會 兒又變成狠 大的了。

客人的擁擠 稍稍的輕 鬆些了。下車的客人像線穿着似的旅旅行行的向出口處走。上車的搶着了座位之後。都慌慌張張的喘了一口舒暢的氣。接着擦汗的擦汗。吸烟的吸烟。佈置行囊的佈置行囊。還有在車窗伸出腦袋買橘子的。經頭脹臉與脚行爭脚力的。點頭哈腰向同辭謝送行者的。

一會兒。開行的『信』聞到了。電鈴一陣子響。响過之後。運轉車守吹着笛。手裡綠旗一揚機車『哞』的一聲。全列車開始斯斯文文的走起來了。坐車的心裡也都『轟』的一下。好有了什麼着落似的。送行的暴着帽子。或拿着手絹。向車裡人微笑的招呼着。執事的站員們。夾着本子拿着筆解裡鬆懈的跟着車向回裏走。小飯們有的興興頭頭數着剛才的收入的。有的鑒着車窗連顛帶的向客人要錢的。而客人却『好整以暇』的慢慢的舐着嘴慢慢的解着扣。慢慢的掏出錢夾來。慢慢的—

老L全始全終的看完了客車進站的情形。就隨着也回到了辦公室。

『?』腦際的大問號又復出現了。

(未完)

## 創造的人生

當人們被消極人生觀所支配的時候。大概誰都會感到。『人生』是短促的。空虛的。無目的的。渺茫的……

海水拍着邊岸。於是在許多時日以後。許夜也壞只是看不見的被囓食了。冷風吹着樹葉。 在許多時日以後。葉子是黃了落了。這侵蝕了的海岸。 這黃了落了這你決難尋找出來一天的力量致此。 正如磽确的頑石不知在日一鱗。一鱗的失稜角一樣。自然對於人一些也 不偏私也不饒恕。他是像給與了棵植物一樣的。 把一個生命吹成嫩條。吹成蓓蕾。然後開花結實。毀滅自已。

『一切皆流。一切皆變。一切皆滅』。 人生原是也逃不出這春生秋殺的。

過程的時代的鞭策。雖是不斷地揮舞着。 但那落伍者啊。仍是繼續不斷地鬆懈下來。毫不振作的酣睡在『落伍之園』裏。安心的期待着收惡的果實—悲傷。憂鬱。煩惱卑賤。墮落。自殺。好似頹唐的感到自 己已是墮落了啊搖曳生姿的媚人的花。那花心上沒長着刺。 沒長着一切妨礙探取宅的東西。於是。一般西 裝革履的青年們。急迫的丟下了書本。 追逐到花叢要 。爛宅吻宅。 擁抱宅。無聊地消磨宅。花叢裏。張着蕩人的微笑。 佈着迷人的烟霧。將要觸桃色的笑靨時。 而嬌媚的花。便爾雲般逝去了。四週只呈出怕人的空白。

時間也捉住了這 些人生的要害。用『迅雷不及掩耳』的手段。造成了他們半部空白的人生。 於是。他們整個的人生也空白了。當她們覺悟時。那不過是賢花。 已悄悄地造成了半生的空白。—遲了!啊。 又是一羣少數的青年墮落了。不。還有。可多着。多着。 永遠地多下去。好像波浪的推動一樣。

於是。父親希望着兒子。兒子再望兒子。 就這樣地希望下去一代。三代。永久的希望下去。 沒有停止的時期當子孫們還繼續傳下去的時候。

『我是不行了!終希望你們將來。唉。人老珠黃。不値錢了啊!』做父親的當常摸摸鬍子。對他的兒子說。兒子的鬍子也長了。於是。再同樣的摸摸鬍 子對着他的子孫

人生是個過程。不是個目的。假使你 本着那假定的目的幹下去。那眞夠使你失望的。 當箭脫離了弓弦以後。到中在垛上以前。這樣一個短促的過程。 便等于人生。只於中在垛上時目的已經達到—死亡—了。人生也 就完結了。

當世界上誕生了個無用的人。 和死去一個無用的人。他們除去生命。還另外挾來了什麼? 挾走了什麼?他們不過是赤裸裸的來。精光光的去。 空虛地不渺茫地。因爲在世界上。沒有創造出些什麼。庸庸碌碌地。 連帶着整個的人生也空白了。

『孔子』。『蘇東坡』『愛迪生』。『馬可尼』。 他們也同樣的度着我們所度的人生何以他們不空白?事實上。 他們會耗了若干心血。創造出相當的作品。 也就是創造的果子那果子補滿人生的空白。歸納起來 說一句。人生是不空虛的。不渺茫的。不是無意識地。當你在努 力創作之下作些什麼?破壞了些什麼?自己想想。

## 投稿須知

(一)凡來函稿須加句點
(二)稿紙須在一面書寫
(三)取錄與否概不寄還
(四)不予酬資亦不贈報

英國杜美倫影片公司轟動全歐擴世之巨片

# 快活寃家

（哈名　風流歌王）

充滿了滑稽醒脾的劇情
充滿了浪漫醉人的熱情
充滿了妙曼撩人的情歌
充滿了香艷動人的美感
無一幕不令你捧腹大笑
無一幕不令你蕩魄銷魂
無一幕不令你心神舒暢
無一幕不令你目迷神馳

本片在哈爾濱連演一個月共售國幣兩萬五千餘元其叫座之能力蓋過一切滑稽歌舞片誠開電影界之新紀錄

瀋陽有聲電影院 四月八日至十一日

巨片之源源在瀋院佳片之多多在瀋院

茲有下列地點有房子兩處廉價出賣有意者請至本院事務所王君接洽
一、商埠地一經路樓房
一、小南關板井胡同

天一影片公司全部對話中國有聲片

# 一夜豪華

陳玉梅 胡珊 孫敏 蕭正中
四大名星合演

一夜豪華、贏得五年辛苦、秋月春花、都在愁中虛度、夢醒也、把往事從頭細數、悲哀、淒楚、而今歷盡崎嶇路、爲虛榮、却被虛榮!

這是一部偉大警世片

不日在瀋陽電影院開演

# 滿洲中央銀行回收舊幣緊要廣告

逕啓者查敝行自成立以來繼承之前奉天東三省官銀號吉林永衡官銀錢號黑龍江省官銀號及邊業銀行所發行之左列各種舊紙幣按舊貨幣整理辦法本年六月三十日（陰歷五月十九日）以後即一律失其通用之効力在前此之過去敝行曾不斷努力於種種之宣傳以期增回收之效率現在限期既迫切盼一般商民從速持兌國幣以期永遠可以行使除另以傳單喚起注意外恐未週知特此廣告

現大洋票　吉大洋票　哈大洋票　吉小洋票
奉大洋票　江省官帖　奉小洋票　江大洋票
吉林官帖　江省四厘債券

康德元年四月

---

大廉價一個月　三月二十日起

正式開幕。特別減價。各樣花色。應有盡有。犧牲血本。歡迎主顧。一經試購。方知不謬。承做喜幛。手工不收。外埠函購。郵費奉送。

綢緞呢絨商店
瀋陽鼓樓南　路西

---

調味精粉
# 味之素
無論大菜小菜不可少之佳味

---

# 春裝
婦女服　男女兒童服

春風正宜換衣時…諸君的「橫濱」滿吊美服於服架　待君速來挑裝了

春服春外套

奉天春日町　橫濱商行

---

# 森永牛奶　森永牛奶粉

完全代替母乳之二大製品

滋養豐富　耐久不變　調合精細　絕無雜質

家中鉢·太田·高田各醫學博士推奨

---

# 福森綢緞莊
瀋陽市西華門大街路南

◇定於新曆三月二十日起
## 春季大減價贈彩
贈券另有詳章請至本莊門市部參閱

今萬國儲蓄會之號碼額故多難作標准茲改用福民券之號碼以第三回六月十四日開彩以號碼單爲憑特此聲明

有得三百元有價獎券的希望

特聘上海名師精製大衣旗袍

---

天下一品

萬

# 萬字老牌醬油

日本國之一年間醬油釀造額四百萬石
本工場是日本最大工場釀造最優醬油
本工場一年間醬油釀造額六拾萬石

資本金參千萬圓
野田醬油株式會社奉天出張所
奉天宇治町六番地
電話二六九七番

---

自四月八日起至四月十五日止

# 貨樣市殘品處分即賣會

日本各府縣台灣朝鮮滿洲之二百廿餘家出品總件數三萬餘總額約金五萬圓除其一部分貨樣不計外餘皆即賣

奉天千代田通四〇（馬路灣）
## 日滿貿易館
日電三九六五　滿電四五七二號

---

## 品粧化ンキリハ
（金利哈）
## 會傳宣別特

（定價）

| | |
|---|---|
| 尼貴的奥ﾚニキデﾄオ | |
| 大瓶 | 1.50 |
| 小瓶 | 0.90 |
| 水香B | |
| 14號 | 1.20 |
| 16號 | 2.40 |
| 膏花雪檬檸A36 | |
| | 0.50 |
| 得美保ドﾄマポS24 | |
| | 0.90 |

◀折九內間期傳宣▶

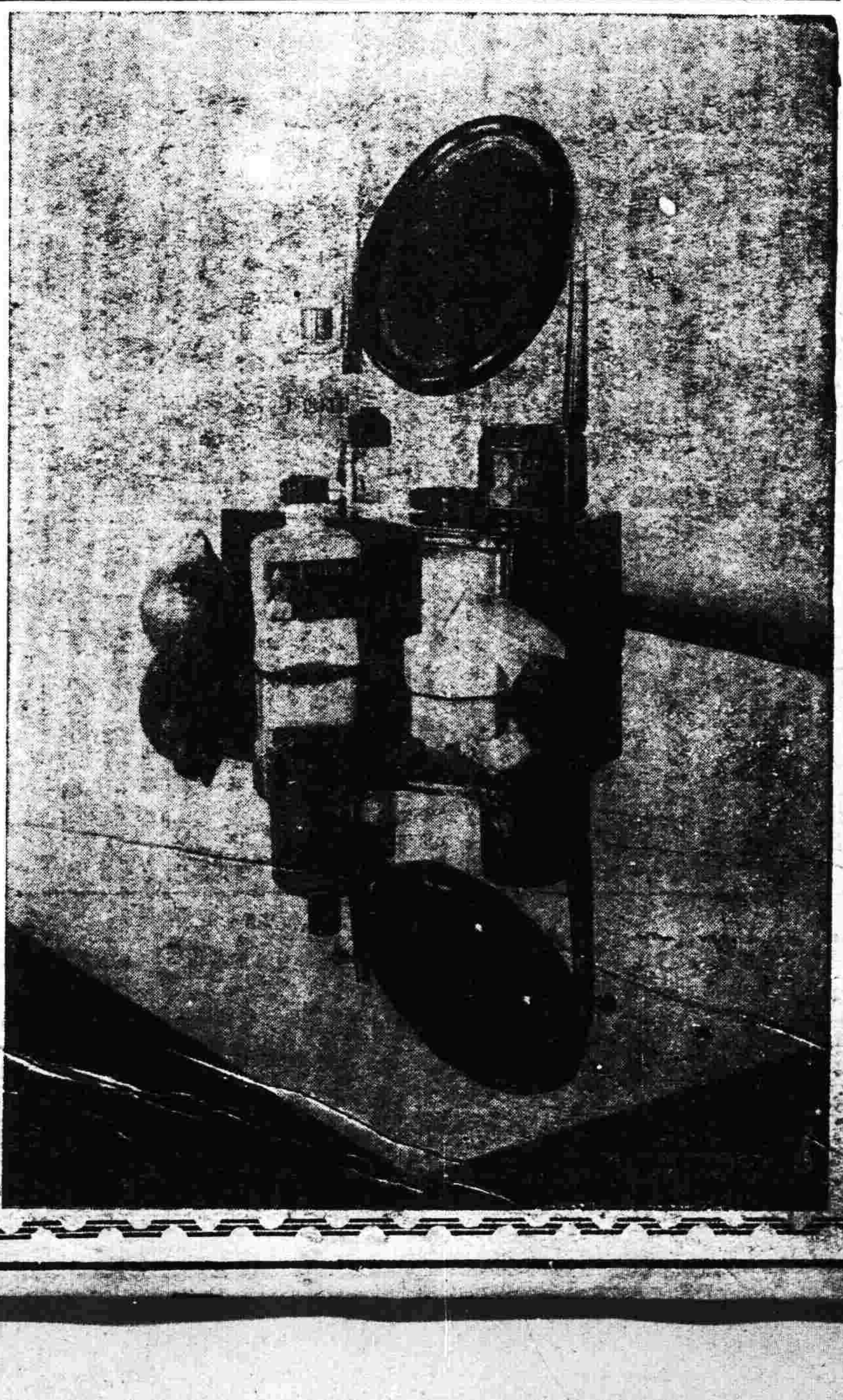

---

GUAJACOL POLYTAMIN

# 肺結核（肺癆）的營養治療劑
## 拐阿可爾·保利他民

（主治）肺結核　消化器病　食慾不振　全身衰弱　營養不良　面黃血虧　孕時及產後　病後恢復期

本劑中的主成分、是經過人工消化的動物性蛋白質、對人體得無勞胃腸、而補充蛋白質的不足、以造血肥肌、並可輔助消化、催進食慾、以增加人體的自然治癒力與抵抗力。本劑中的副成分、是對於呼吸器疾患、有特効作用的拐阿可爾硫基酸鉀、故經主副兩成分配合的拐阿可爾·保利他民、乃兼有營養强壯及藥物治療的作用、在肺癆病治療上、不啻一大福音。

（價格）小瓶（一圓六〇錢）　中瓶（二圓六〇錢）　大瓶（四圓七〇錢）

醫家實驗報告集函索即寄

日本大阪市東區道修町　武田長兵衛商店股份有限公司

34-221(O)